Prsaře v bazénu SK Radbuza umíme vychovávat stále, důkazem toho jsou nejen medailisté Kostolanská a Sýkora i s účastníci štafety mužů z Košařova memoriálu. Celkem tři medailové pozice pro domácí barvy.

V sobotu 9. března 2024 se uskutečnil jeden z nejstarších a tradičních plaveckých závodů v České republice – **jubilejní – 70. ročník Košařova memoriálu v prsařském trojboji** (50, 100 a 200 metrů prsa). Závod je plaván pod záštitou Městského obvodu Plzeň 3, protože Ti nejlepší si mohou propůjčit na jeden rok putovní pohár starty. ***První plavecké klání bylo uspořádáno v městských lázních v roce 1952***.

Tak to je skvělý úspěch a velká radost zároveň … hned tři medailová umístění (mohla být čtyři) a nové osobní rekordy si vyplavali plavci našeho klubu v domácím bazénu v rámci prsařského trojboje pod názvem Košařův memoriál.

Marjánka Kostolanská (2011), domácí závodnice a svěřenkyně trenéra Kyrylo Russo, získala v kategorii žaček **stříbrnou medaili** (1.276 bodů), když byla třetí ve sprintu (0:37,56), po doplavání stovky ve shodném čase 1:23,10 se dělila o druhé místo s Lucií Tesařovou (2011) z plzeňské Slávie, které v konečném účtování skončila čtvrtá. Na nejdelší distanci byla opět třetí, časomíru zastavila na hodnotě 2:59,03. S celkovým počtem bodů 1.446 vyhrála Anna Jirmusová (2010) a třetí byla Vanesa Tylová (2011) z plaveckého klubu FEZKO Strakonice (1.272 bodů).

Z **bronzové medaile** se strašně moc radoval **Vojtěch Sýkora**, který úžasně hájil naše barvy (má stejného trenéra jako Marjánka) a to jeho hlavním plaveckým způsobem je kraul. Padesát metrů plaval třicet pět vteřin a čtyřicet osm setin, což znamenalo, že potvrdil své sprinterské kvality a bylo z toho druhé místo. Dvojnásobná trať mu trvala jednu minutu, dvacet vteřin a dvacet dva setin a byl třetí. Osm bazénu doplaval na čtvrté příčce v čase 2:55,32. Celým trojbojem hladce procházel, nejrychleji vždy plaval, a tudíž zvítězil v kategorii žáků Vilém

Hanzel (2010) z Plavecké akademie Zbůch (1.192 bodů). Na druhou příčku vystoupil Adam Živnůstka (2010) ze strakonického klubu (FEZKO).

Na stupně vítězů tentokrát vystoupili hned čtyři plavci z klubu **SK Radbuza Plzeň** zároveň, protože ve štafetě čtyřikrát padesát metrů obsadili za čas 2:17,78 **druhé místo**. Plavali ve složení **Antonín Kovář** (2008 -), **Vojtěchové Plešmíd** (2014 -) a **Sýkora**, závěrečný čtvrtý úsek absolvoval **Jan Pokorný** (2006 -). První byli hoši z Plavecké akademie Zbůch (Foltýn, Hanzel, D. Beran a Hajšman – čas 2:10,18) a třetí taktéž (A. Beran, Potůček, Raděj a Muchka – čas 2:33,19).

Loňský vítěz, **Jan Foltýn** (2008) z Plavecké akademie Zbůch, si i letos zapůjčil putovní pohár a na svém kontě tak má již třetí prvenství z memoriálu (1.693 bodů). „Na záda mu dýchal“ **Josef Soukup** (2006) z České Lípy, který byl první v závěru programu (200 m prsa 2:27,77). Třetí skončil Patrik Peroutka (2009) ze Slávie Plzeň. Šanci na medaili měl i náš plavec, Antonín Kovář (2008), byl čtvrtý (1.252 bodů).

V závodu se představili i vítězové memoriálu z let minulých, na padesátimetrové trati jsme viděli stále srdnatě bojovat Michala Holého (1971), který zvítězil pětkrát s Martinem Anderlem (1976), který v barvách našeho klubu vyhrál třikrát a zúčastnil se startu na 50 a 100 metrů. Do štafety jejíž součet věku byl 187 se zařadili ještě – Michal Imrichovský (1983 – znakař) a Petr Víška (1977). Výsledný čas měl hodnotu (2:16,5).

Hvězdná štafeta zleva Michal Imrichovský, Michal Holý, Marti Andrle a Petr Víška, PK Slavia VŠ Plzeň

Jméno	RN	Kateg	Klub	Čas	FINA body	Masters body		R/D
VŠPL			SIPI	**02:16,35**	0	-	34	2/4
ANDERLE Martin	1976	00:32,55						
HOLÝ Michal	1971	00:33,50						
IMRICHOVSKÝ Michal	1983	00:36,24						
VÍŠKA Petr	1977	00:34,06						
50m: 00:32,55 (2) **100m:** 01:06,05 (2) **150m:** 01:42,29 (2)								

V kategorii žen spolu svedly souboj vítězky z roku 2022 Sofie Nezvalová (2005) z plaveckého klubu Plavání České Budějovice a z loňska Rozálie Cejpková (2008) z Motorletu Praha. Prvně jmenovaná zvítězila se součtem 1.925 bodů a druhá 1.800 bodů. Do pořadí na stupních vítězů ještě promluvila Linda Čeňková (2006) z Jindřichohradeckého plaveckého klubu se ziskem 1.664 bodů.

Za zmínku ještě stojí domácí štafeta žen. Dívky zaplavaly parádně rychle (2:33,37) a i přesto došlo k jejich diskvalifikaci, protože jedna z členek na předávce odskočila – předčasný start. Z vítězství se radovala děvčata z plaveckého klubu Motorlet Praha (2:32,16), druhé byly slečny ze Slovanu Karlovy Vary (2:36,29) a třetí byly dívky ze Slávie Plzeň (2:41,82).

Celkem startovalo 165 osob z 16 plaveckých klubů

Memoriál zahájili společně, starosta Mo Plzeň 3, Mgr. David Procházka a prezident spolku Luboš Ibrmajer. Poháry v zastoupení pana starosty předával 1. místostarosta, Mgr. Pavel Šrámek a to včetně medailí za trojboj a štafety.

Závod je pořádán na počest předválečného člena SK Radbuza pana **Antonína Košaře**, který byl pro odpor proti nacistické okupaci zatčen a 8. ledna 1945 v Brandenburgu popraven. Pan Košař **byl hlavně přeborníkem prsařských disciplín**, a proto je právě na ně memoriál orientován. Výkony závodníků jsou bodovány podle tabulek Českého svazu plaveckých sportů a vítězí soutěžící s nejvyšším bodovým součtem.

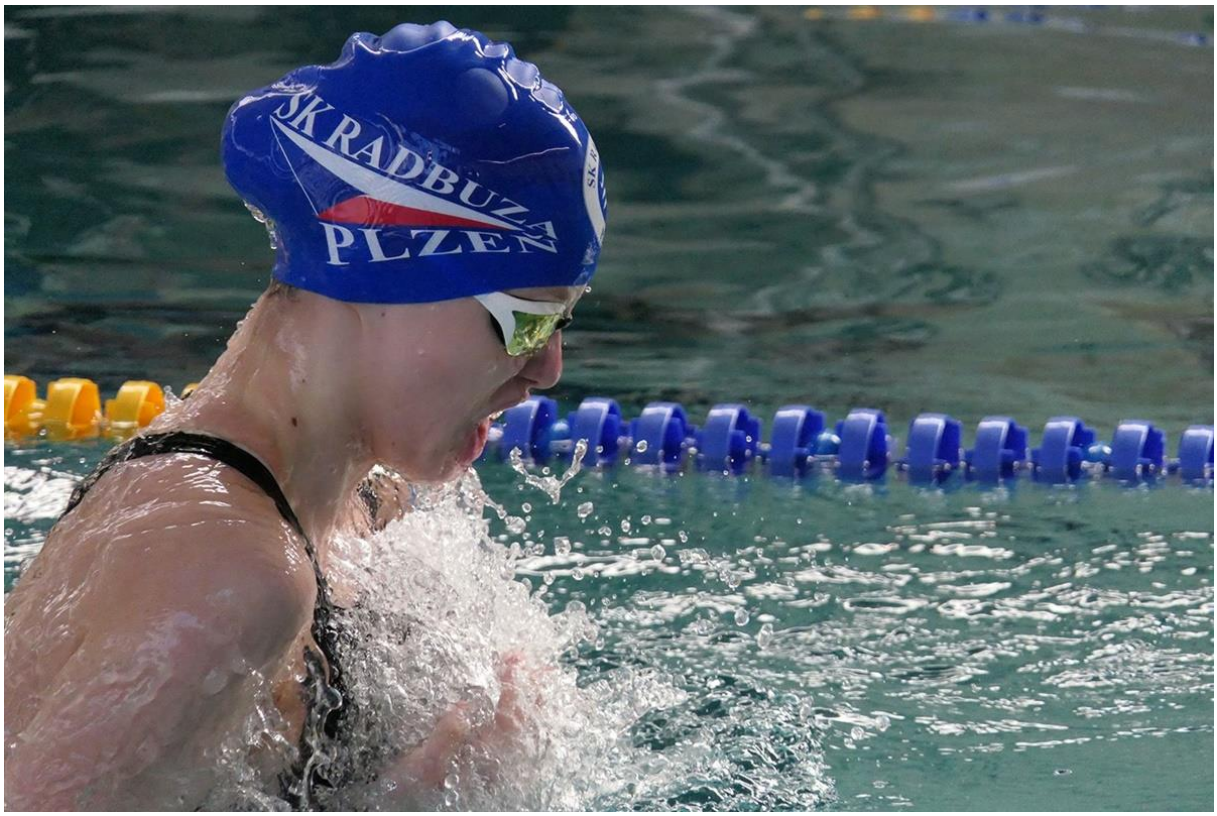

S pozdravem sportu zdar a plavání zvlášť,

Luboš Ibrmajer, prezident spolku.